

## INSTRUCTIVO DE NIVELACIÓN

CÓMO NIVELAR CON TARQUINI BASE MORDIENTE B-51 Y TARQUINI FLEX-BASE

El siguiente instructivo detalla el proceso de aplicación de Tarquini Base Mordiente B-51 y Tarquini Flex-Base sobre superficies con baja adherencia. Al realizar estos pasos, estará dejando preparada una pared o un piso para aplicar Tarquini sobre cerámicos, azulejos, porcelanato, piso granítico y cualquier otra superficie de baja adherencia. Por más información por favor no dude en contactar a nuestro Departamento Técnico.

## CONSIDERACIONES PREVIAS

Es importante tener en cuenta, previo a realizar el trabajo, que la superficie debe estar firme. Si hay faltantes de piezas de azulejo, cerámico o porcelanato, se recomienda reponerlas o emparchar para lograr una superficie con los mismos niveles de trabajo. Si hay piezas sueltas o flojas, se recomienda volver a pegarlas.

## MATERIALES NECESARIOS

Productos Tarquini	Herramientas y Otros Materiales
<ul style="list-style-type: none"><li>✓ Tarquini Base Mordiente B-51</li><li>✓ Tarquini Flex-Base</li><li>✓ Componente "B" para Flex-Base</li><li>✓ Malla de Fibra de Vidrio</li></ul>	<ul style="list-style-type: none"><li>✓ Rodillo o Pinceleta</li><li>✓ Espátula Metálica</li><li>✓ Llana Metálica</li><li>✓ Cinta de Pintor (opcional)</li><li>✓ Guantes, Antiparras, Barbijo, Ropa de Trabajo</li></ul>

## COMENCEMOS...

Trabajar con la superficie limpia, seca, libre de grasa y polvo ya que son todos factores que actúan como desmoldantes y no permitirían la adherencia de la Base Mordiente.

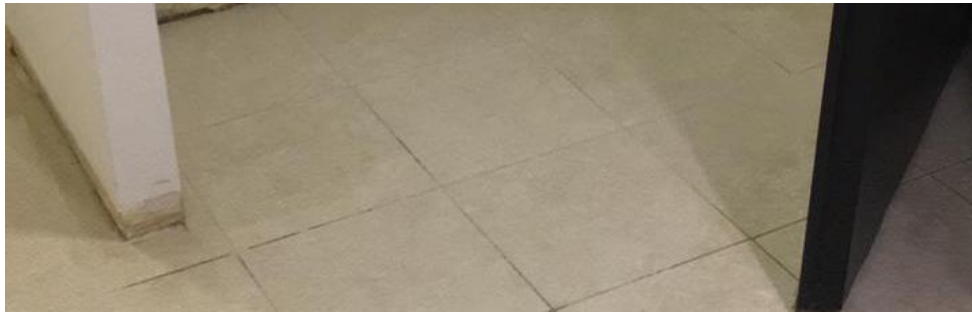

Piso Cerámico Antes de Comenzar los Trabajos

### 1. Aplicación de Tarquini Base Mordiente B-51

Una vez que la superficie está apta, aplicar una mano de Tarquini Base Mordiente B-51 con rodillo o pinceleta cubriendo toda la superficie. Durante las primeras 48hs, la Base Mordiente, además de la textura rugosa que permite la adherencia de los productos posteriores, tiene efecto de *tacking* que ayuda a la aplicación de los productos restantes. Dejar secar aproximadamente 4hs.

#### Consejo de Experto



La forma de saber que el secado de la Base Mordiente es el correcto, es cuando lo tocamos y el material se siente “pegajoso” pero no queda pegado en la mano.



Piso Cerámico con Tarquini Base Mordiente B-51

## 2. Tomado de Juntas con Tarquini Flex-Base

Continuar tomando las juntas con Flex-Base. Para realizar esto, se debe mezclar el Flex-Base con el Componente "B" en 3:1 (3 partes de Flex-Base + 1 parte de Componente "B"). Con esta mezcla, haciendo uso de una espátula metálica, se deben rellenar las juntas al nivel de la cerámica, o azulejo. Si no tuviera juntas la superficie de trabajo, este paso puede obviarse. Dejar secar 4hs aproximadamente. Para poder avanzar al próximo paso, debe poder transitar sobre la superficie de trabajo sin que se altere o deforme la aplicación realizada.

### Consejo de Experto



Hidratar y mezclar previamente el Componente "B" con agua generando una pasta cremosa para que, al incorporar el Flex-Base, no absorba el líquido del Flex-Base, de lo contrario será una mezcla de trabajo más rígida y será más difícil de trabajar.



Tomado de Juntas con Tarquini Flex-Base

### 3. Aplicación de Tarquini Flex-Base sobre toda la Superficie (1° Mano)

Aplicar con llana metálica una primera mano (1mm de espesor aproximadamente) de Tarquini Flex-Base sobre el total de la superficie utilizando las mismas proporciones de Flex-Base y Componente “B” mencionadas en el punto anterior.

Si va a trabajar sobre pisos o paredes fisuradas o placas de yeso con junta, este es el momento de aplicar la Malla de Fibra de Vidrio, pegándola al piso con el mismo Flex-Base. Se debe extender la malla sobre la superficie de trabajo y utilizar la llana metálica junto con la mezcla de Flex-Base para pegar la malla. Dejar secar de 4 a 6hs, siempre con el mismo criterio: luego de transcurrido ese plazo, debe poder transitar la superficie de trabajo sin que esta se deforme o altere.



Opcional: Malla de Fibra pegada con 1° mano de Tarquini Flex-Base (Pisos, Placas de Yeso, Paredes Fisuradas)



Superficie de trabajo cubierta con 1° Mano de Tarquini

## 4. Aplicación de Tarquini Flex-Base sobre toda la Superficie (2° Mano)

Aplicar con llana metálica una segunda mano (1mm de espesor aprox) de Tarquini Flex-Base sobre el total de la superficie utilizando las mismas proporciones de Flex-Base y Componente "B" mencionadas en el punto anterior. Dejar secar de 24hs a 48hs.

### Consejo de Experto

Si trabaja sobre pisos, es importante tener en cuenta que:



- El fraguado total del cemento demora 30 días, por lo que se recomienda que el movimiento de muebles sea mínimo para reducir las marcas en el piso.
- Se recomienda también el uso de regatones en patas de sillas y mesas.
- No prender la losa radiante por 30 días.



Superficie Cubierta con 2da Mano de Tarquini Flex-Base

---

Una vez finalizado el secado de la segunda mano de Tarquini Flex-Base, ya se encuentra lista la superficie para realizar el proceso de aplicación del producto deseado.

Por cualquier consulta técnica, quedamos a su entera disposición.

**TARQUINI**

**CAPITAL REVESTIMIENTOS SRL**

Molinos Tarquini

Showroom: Av. Álvarez Thomas 1577

Of. Administrativa: Av. Álvarez Thomas 1581

Depósito: Virrey Avilés 3884

Tel: 11 4551-0500 (lin.rot.)

[tarquini@caprev.com.ar](mailto:tarquini@caprev.com.ar)

<http://tarquini.caprev.com.ar>